

## **Andamento del mercato dal 1° gennaio 2005 ad oggi:**

- risultati**
- problematiche emerse**
- modifiche urgenti**

Roma, 24 febbraio 2005

## *Il mercato dal 1° gennaio ad oggi: risultati*

## MGP dal 1° gennaio ad oggi: risultati

---

- Numero di operatori iscritti: 76
- Numero medio di operatori partecipanti: 55
- Numero medio di offerte/giorno: 55.000 – 60.000
- Media ponderata PUN (gennaio): 68,16 €/MWh

## MGP dal 1° gennaio ad oggi: risultati

---

→PUN max: 150,07 €/MWh (mercoledì 12/01 alle h 19.00)

→PUN min: 10,42 €/MWh (sabato 01/01 alle h 16.00)

→Liquidità media (gennaio): 66,9%

→Volumi scambiati (gennaio): 17,9 TWh

→Controvalore negoziato: 1,210 miliardi di €

## MGP dal 1° gennaio ad oggi: risultati

### Liquidità vs PUN

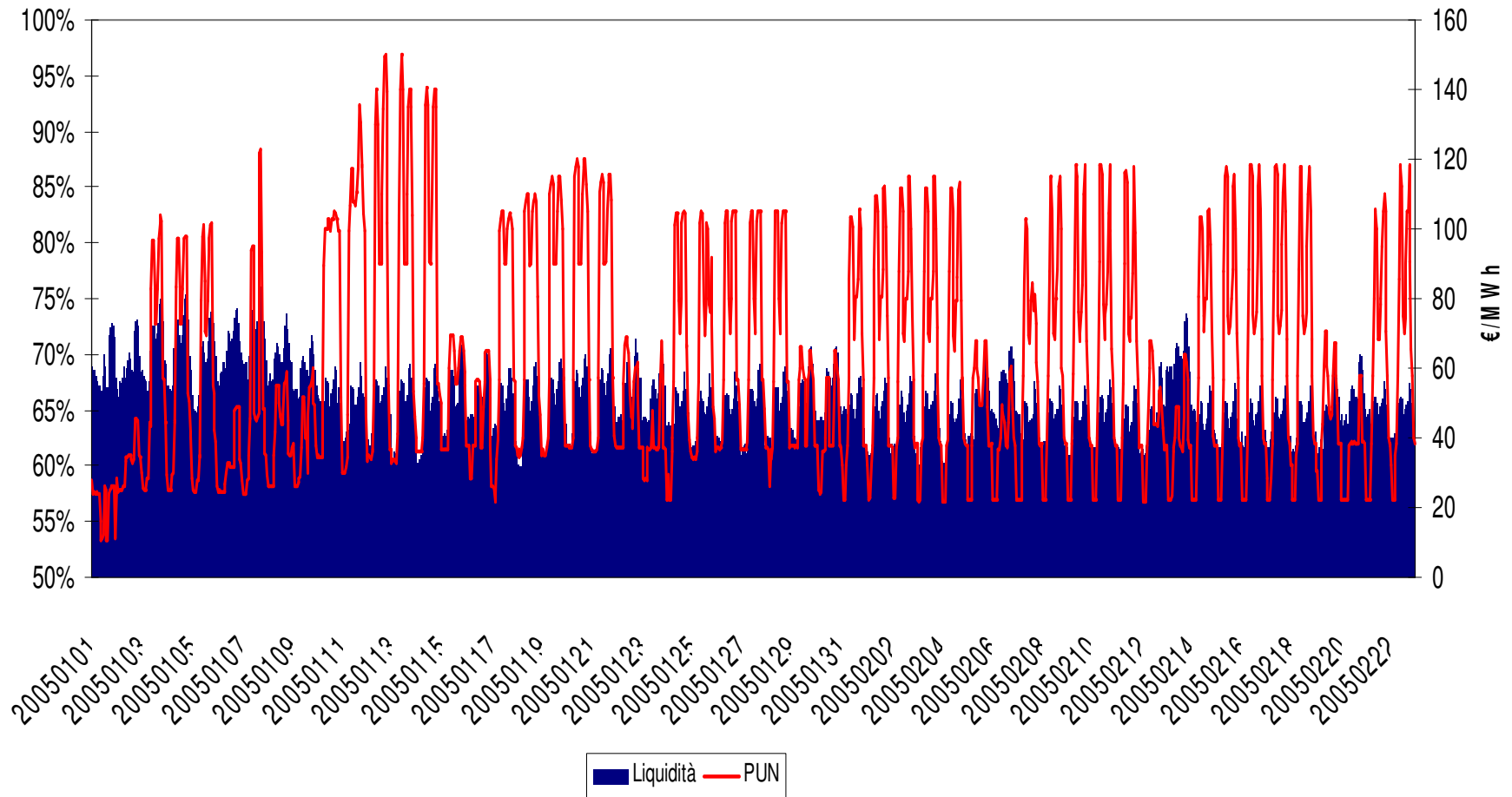

## MGP dal 1° gennaio ad oggi: risultati

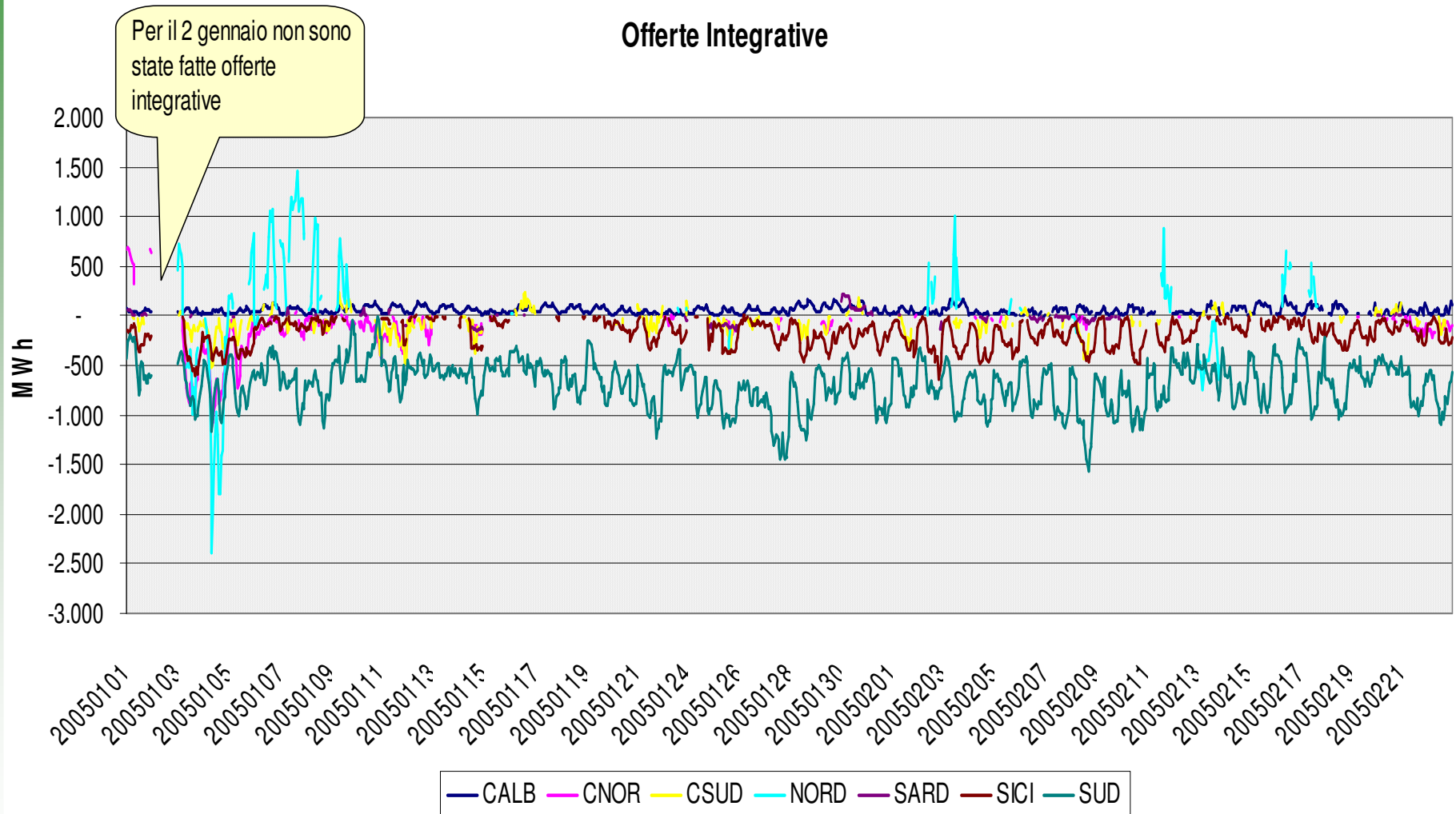

## MGP dal 1° gennaio ad oggi: risultati

Vendite ex art. 43 bis

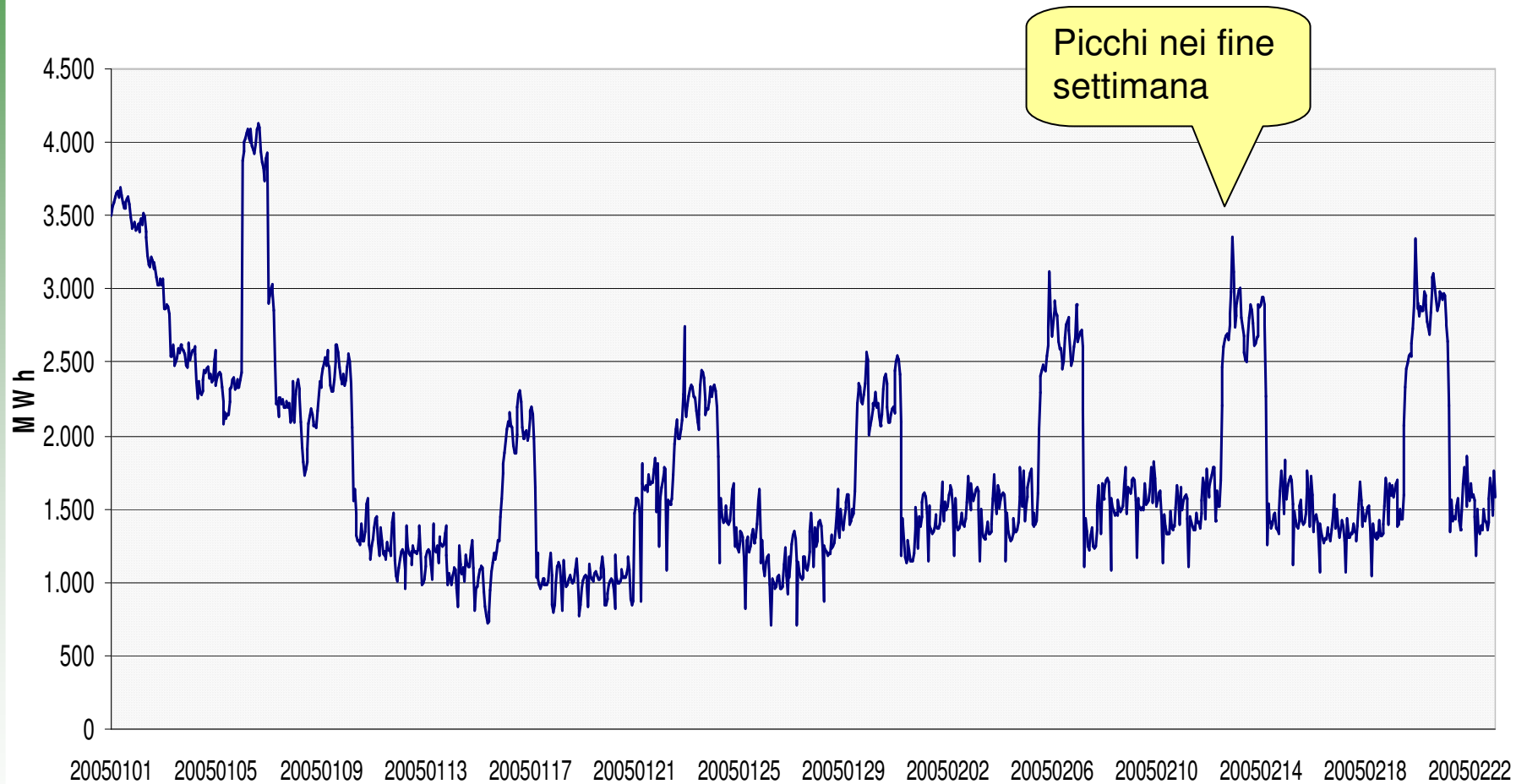

## PAB dal 1 ° gennaio ad oggi: risultati

---

- Numero di operatori iscritti: 70
- Numero medio di operatori partecipanti: 34/giorno
- Numero medio di offerte/giorno: 2.000
- Media volumi negoziati: 25.627 MWh/giorno



## PAB dal 1° gennaio ad oggi: risultati

Quantità negoziata sulla PAB

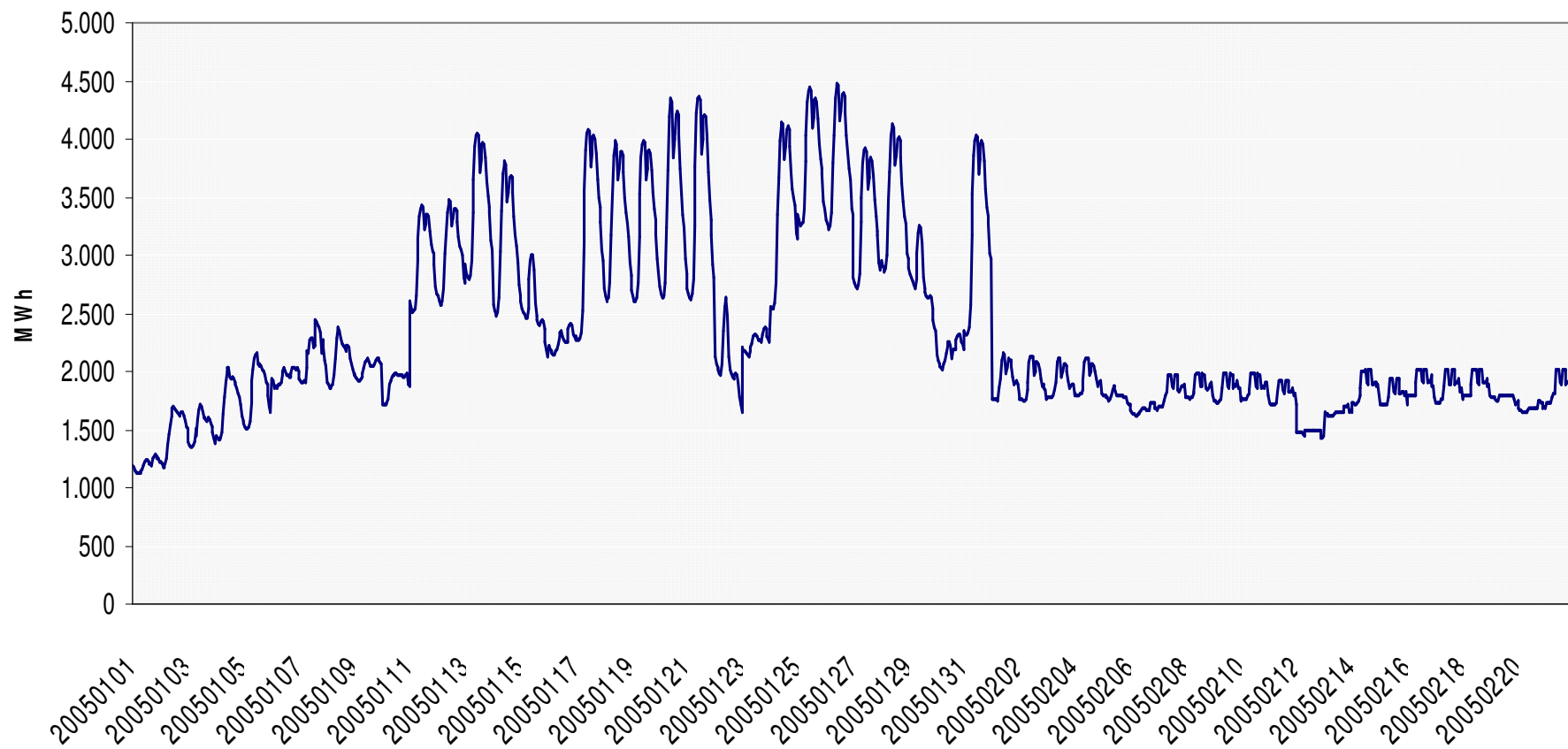

Questo primo periodo di attività ha evidenziato l'esigenza di molti operatori, al fine di facilitare e ampliare l'abbinamento delle proposte di scambio, di **conoscere i nominativi degli altri operatori iscritti alla PAB nella stessa zona geografica.**

A tal fine il GME invita gli operatori favorevoli all'iniziativa a **comunicare via fax al numero 06-80124102 l'autorizzazione** a diffondere il nominativo ed il relativo recapito del soggetto di cui al punto 6 della domanda di iscrizione alla PAB.

# 11 Sistemi di flessibilità dal 1° gennaio ad oggi: risultati

Liquidità Vendite ex Art. 43 bis + PAB vs Sistema Italia

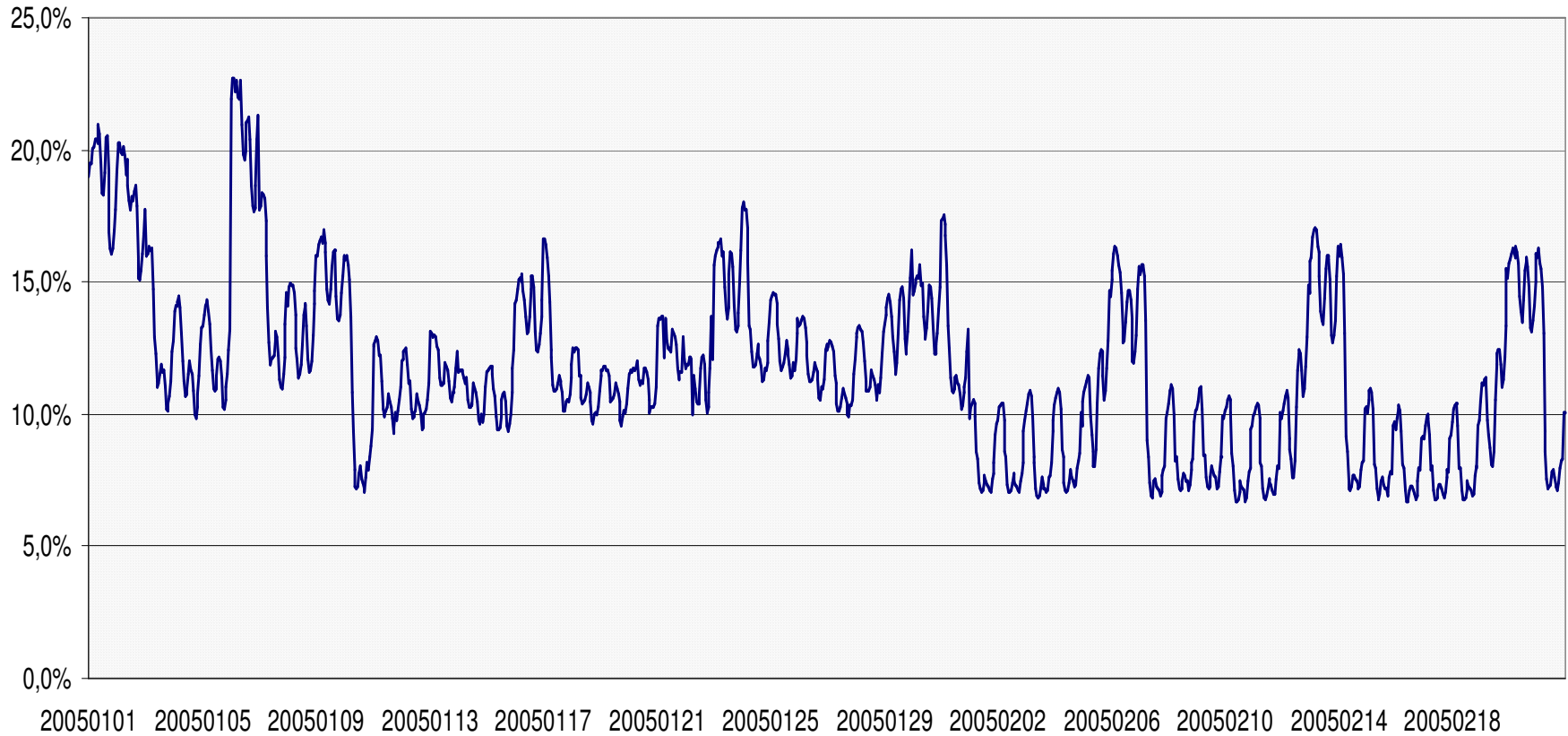

***Il mercato dal 1° gennaio ad oggi:  
problematiche emerse***

## Problematiche

- **Difficoltà nell'approvvigionarsi degli strumenti di garanzia richiesti**
- **Ritardi nella chiusura del MGP**

## Problematiche

- Difficoltà nell'approvvigionarsi degli strumenti di garanzia richiesti

## Azioni proposte

- **Calcolo ammontare garantito: nuovo Art. 72.7 e DTF 22/05**
- **Requisiti fideiussione: introdotto Art. 70.1 bis**
- **Deposito: modificato Art. 71.9 e abrogato Art. 71.10**

## Problematiche

- Ritardi nella chiusura del MGP

## Azioni proposte

- **Proposta anticipo MGP**
- **Invio anticipato al GRTN delle informazioni necessarie alla creazione delle offerte integrative**
- **Invio agli operatori dei programmi cumulati preliminari provvisori**
- **Contestazioni: modificato Art. 42**

***Le modifiche urgenti al Testo Integrato  
della Disciplina del Mercato Elettrico***



## Modifiche urgenti al T. I. della Disciplina del mercato elettrico

Nel corso della prima fase dell'avvio del mercato elettrico con partecipazione attiva della domanda (avvenuto il 31 dicembre 2004), sono emerse alcune esigenze operative in base alle quali risulta necessario apportare talune modifiche al Testo integrato.

Le modifiche principali riguardano:

- La capienza delle garanzie finanziarie;
- La tempistica per la contestazione degli esiti provvisori del MGP;
- I requisiti di congruità tecnica delle offerte sul MGP e sul MA;
- *I requisiti di rating degli istituti bancari e le relative garanzie delle società controllanti;*
- *La possibilità di presentazione di un deposito cauzionale*
- *Compensazione dei pagamenti;*
- *Pagamenti del GME a favore degli operatori;*
- *Le disposizioni transitorie in materia di liquidazione e fatturazione delle partite economiche*

## Modifiche urgenti: la capienza delle garanzie finanziarie

- E' stato modificato l'articolo 72.7 bis, il quale rimandando alle **DTF**, prevede che ai fini della verifica di congruità tecnica, possano essere considerate ulteriori partite economiche, oltre a quelle previste ai commi precedenti.
- E' stata introdotta la **DTF 22/05** la quale prevede che, ai fini del calcolo dell'ammontare garantito:
  - Vengano considerate le offerte ex Articolo 43.bis (sbilanciamento a programma);
  - Gli acquisti CIP6 vengano valorizzati a 50 €/MWh

## Modifiche urgenti: la capienza delle garanzie finanziarie

### DTF 22/05: offerte ex Articolo 43 bis

L'ammontare della garanzia è

→ **maggiorato** dell'ammontare di eventuali partite economiche, maggiorato dell'IVA e aumentato dell'uno per cento, già liquidate nello stesso periodo di fatturazione, derivanti da **offerte di vendita accettate ai sensi dell'Articolo 43 bis** della Disciplina, per le quali l'operatore risulti **creditore** del GME;

→ **ridotto** dell'ammontare di eventuali partite economiche, maggiorato dell'IVA e aumentato dell'uno per cento, già liquidate nello stesso periodo di fatturazione, derivanti da **offerte di acquisto accettate ai sensi dell'Articolo 43 bis** della Disciplina, per le quali l'operatore risulti **debitore** del GME

## Modifiche urgenti: la capienza delle garanzie finanziarie

### **DTF 22/05: CIP 6**

L'ammontare della garanzia, per gli operatori assegnatari, ovvero titolari di bande CIP6, è:

→ **maggiorato**, per ogni ora in cui il **PUN è > di 50 €/MWh**, dell'ammontare, aumentato dell'uno per cento, derivante dal **prodotto** tra: i) la **differenza tra il PUN e 50 €/MWh**; ii) **il minimo tra la banda assegnata e la quantità di energia elettrica acquistata** dall'operatore su MGP con riferimento ai **punti di offerta in prelievo** rispetto ai quali è stata effettuata l'assegnazione delle bande stesse;

→ **ridotto**, per ogni ora in cui il **PUN è < di 50 €/MWh**, dell'ammontare, aumentato dell'uno per cento, derivante dal **prodotto** tra: i) la **differenza tra 50 €/MWh e il PUN**; ii) **il minimo tra la banda assegnata e la quantità di energia elettrica acquistata** dall'operatore su MGP con riferimento ai **punti di offerta in prelievo** rispetto ai quali è stata effettuata l'assegnazione delle bande stesse

### **DTF 22/05: CIP 6**

#### **NB:**

Le correzioni per valorizzare gli acquisti CIP6 a 50 €/MWh **valgono solo ed esclusivamente ai fini del calcolo dell'ammontare garantito.**

L'operatore rimane comunque debitore nei confronti del GME per **l'intero controvalore degli acquisti conclusi.**

Le correzioni CIP6 non tengono conto dell'IVA.

### **DTF 22/05: tempistiche degli aggiornamenti**

Gli aggiornamenti avvengono:

→ il giorno 9 di ciascun mese, ovvero, se festivo o prefestivo, il giorno lavorativo immediatamente precedente;

→ il giorno 19 di ciascun mese, ovvero, se festivo o prefestivo, il giorno lavorativo immediatamente precedente;

→ in ogni caso, il penultimo giorno del mese

### **DTF 22/05: come vengono effettuati gli aggiornamenti?**

Gli aggiornamenti vengono effettuati attribuendo su IPEX all'operatore un ***credit adjustment***, ovvero un ***debit adjustment*** a seconda che si debba attribuire un credito, ovvero un debito.

### **DTF 22/05: dove possono essere visualizzati gli aggiornamenti?**

→ I credit/debit adjustment per transazioni ex art. 43bis sono disponibili su IPEX nella sezione **Fatturazione/Conto Passivo con GME**

→ I credit/debit adjustment per CIP6 sono disponibili su IPEX nella sezione **Fatturazione/Conto Attivo con GME**

# Modifiche urgenti: la capienza delle garanzie finanziarie

GME - Microsoft Internet Explorer

File Modifica Visualizza Preferiti Strumenti ?

Indietro - - - - - Cerca Preferiti Multimedia - - - - -

Indirizzo <http://www.ipex.it/exactnocard/index1.asp> Vai Collegamenti >>

**GME** Gestore Mercato Elettrico

25/2/2005	MGP	MA1	MSD	MB
Info Preliminari				
Seduta Aperta				
Esiti Mercato				

Benvenuto Collaboration Administrator  
Oggi è Giovedì 24 Febbraio 2005  
Ultimo Aggiornamento 8:55:16  
LOGOUT SETTINGS HELP

**Gestione Operatori**

25/2/2005

MGP

[Dettagli](#)
[Contatti](#)
[Interazioni](#)
[Ulteriori Dettagli](#)
[Unita'](#)
[Fatturazione](#)
[Transazioni](#)
[Consegna](#)

Operatore di Mercato: Operatore 1

[Navigator](#)
[Sommarie](#)
[Lista Liquidazioni](#)
[Giornaliere](#)

278397: Conto Passivo con GME SPA

Ricerca Avanzata

Da data: 1/2/2005 Tipo Trans: Acquisto (Buy)  
Charge Adjustment  
Corrispettivo (Fee)  
Credit Adjustment

a data: 24/02/2005

Filtro Cancelli Analisi Transazioni

Attività Recente -- Avanzata

Bo / Codice IVA	Ammontare(€)	Tipo di Servizio	Commenti
transfer - misapplied	-1.128.777,57		vendite sbilanci a programma periodo 12-
transfer - misapplied	-944.759,64		vendite sbilanci a programma periodo 1-1

<< Torna al sommario Cancelli Trans.

**GME** Gestore Mercato Elettrico



# Modifiche urgenti: la capienza delle garanzie finanziarie

GME - Microsoft Internet Explorer

File Modifica Visualizza Preferiti Strumenti ?

Indirizzo http://www.ipex.it/exactnocard/index1.asp

25/2/2005 MGP MA1 MSD MB

Info Preliminari Seduta Aperta Esiti Mercato

Benvenuto Collaboration Administrator  
Oggi è Giovedì 24 Febbraio 2005  
Ultimo Aggiornamento 8:55

LOGOUT SETTINGS HELP

Gestione Operatori

25/2/2005

MGP

▼ Informazioni  
Lista Operatori  
Lista Utenti  
Lista PdSR  
Lista Zone  
Lista Unità  
Codici Iva  
Lista Contatti  
Report Margini

▼ Mercati  
Informazioni Preliminari  
Esito Mercati  
Elenco Offerte  
Ordine di Merito  
Contestazioni  
Programmi Orari  
Statistiche  
Offerte MSD mancanti  
Programmi 15 minuti  
Offerte integrative  
Riassuntivo GRTN

▼ Transazioni XML  
Upload / Download  
Messaggi  
Documenti  
Transazioni  
Elenco Errori

▼ Amministrazione  
Gestione Operatori  
Gestione Utenti  
Nuovo Operatore  
Nuovo Utente  
Informazioni del Giorno  
Richieste Registrazione  
Relazioni MP-Unità  
Gruppi di Sicurezza  
Elenco Log  
Configurazione

▼ Altri  
Versione Prodotto  
Download Plugin

Operatori di Mercato: Operatore 1

Navigatori: sommario **Lista liquidazioni** Giornaliera

278333: Conto Attivo con GME SPA

Ricerca Avanzata

Da data: 25/11/2004 Tipo Trans: Charge Adjustment  
Corrispettivo (Fee)  
Credit Adjustment  
Payment

a data: 24/02/2005

Filtro Cancellata Analisi Transazioni

Attività Recente -- Avanzata

bo / Codice IVA	Ammontare(€)	Tipo di Servizio	Commenti
tsfer - misapplied	-391.991,77		assegnazione CIP6 periodo 12-19 febbraio
tsfer - misapplied	-851.796,22		assegnazione CIP6 periodo 1-11 febbraio

<< Torna al sommario Cancellata Trans.

## Modifiche urgenti: la tempistica per la contestazione degli esiti provvisori del MGP

---

- E' stato modificato l'articolo 42.1.

Le contestazioni possono essere inviate entro 30 minuti dal momento in cui sono stati **pubblicati** (e non comunicati) i programmi orari preliminari provvisori

## Modifiche urgenti: i requisiti di congruità tecnica delle offerte sul MGP e sul MA

---

- Sono stati introdotti gli articoli 40.4 e 51.6

Qualora **un'offerta ecceda il margine residuo** (al netto delle altre offerte aventi priorità maggiore), essa non viene più rifiutata, ma **viene considerata congrua limitatamente ad una quantità di energia pari al margine residuo** stesso

## Modifiche urgenti al T. I. della Disciplina del mercato elettrico

Le altre modifiche riguardano:

- Dati e informazioni sui punti di offerta (art. 23.1)
  - *Tra le informazioni che il GRTN trasmette è stato inserito anche l'ordine di priorità dei punti di offerta*
- Le modalità di presentazione delle offerte (art. 26.2)
  - *E' stato inserita anche sulla Disciplina la previsione delle offerte predefinite su MSD (già presente in regole di dispacciamento)*
- Le informazioni preliminari al MGP e al MA (art. 36.1 e art. 47.1)
  - *Sono state eliminate, con riferimento a MGP le informazioni relative agli scambi in natura con l'estero e, limitatamente a MA, le variazioni dei programmi CIP6*
- I termini per l'adozione delle decisioni da parte del Collegio dei Probiviri (art. 111.6)
  - *E' stato esteso a 45 giorni il termine entro il quale i Probiviri sono chiamati a pronunciarsi*
- I corrispettivi per i servizi erogati dal GME nel mercato dei certificati verdi
  - *Il corrispettivo è dovuto su ogni CV trattato, indipendentemente dall'energia ad esso sottostante*

## *Approfondimento: calcolo dell'ammontare garantito*

## La verifica di congruità finanziaria (Articolo 72 del Testo integrato)

Ogni offerta di acquisto presentata su MGP e MA è soggetta alla verifica di congruità tecnica rispetto all'ammontare garantito.

La verifica di congruità ha esito positivo se:

$$[(\text{Quantità} \times \text{Prezzo}) \times (1 + \text{IVA})] \times 1,01 \leq \text{Ammontare Garantito}$$

Dove:

Quantità = MWh specificati nell'offerta di acquisto

Prezzo = prezzo specificato nell'offerta di acquisto. Nel caso di offerte senza indicazione di prezzo si applica il prezzo convenzionale pubblicato dal GME nelle informazioni preliminari

IVA = aliquota IVA applicata agli acquisti degli operatori (10% nel caso di grossisti)

## La verifica di congruità finanziaria (Articolo 72 del Testo integrato)

**L'ammontare garantito** è pari a:

$$\text{Garanzia} + [(\text{Vendite}_{m0} * (1 + \text{IVA}) * 1,01)] - [(\text{Acquisti}_{m0} * (1 + \text{IVA}) * 1,01)] - [(\text{Off. Acq. Congrue}) * (1 + \text{IVA}) * 1,01] - \text{Debito Netto}_{mp} * 1,01 \pm \text{Aggiustamento CIP6}_{m0}$$

Dove

Garanzia = garanzie prestate dall'operatore ai sensi degli Articoli 70 e 71

Vendite<sub>m0</sub> = vendite su MGP e MA già liquidate nel corso dello stesso mese (anche ex Art. 43bis)

Acquisti<sub>m0</sub> = acquisti su MGP e MA già liquidati nel corso dello stesso mese (anche ex Art. 43bis)

Off. Acq. Congrue = offerte di acquisto presentate nella stessa sessione e già verificate congrue

**Debito Netto<sub>mp</sub> = Debito netto dell'operatore nei confronti del GME relativo ai mesi precedenti e non ancora regolato**

Aggiustamento CIP6<sub>m0</sub> = correzioni ex DTF 22/05 per acquisti CIP6 effettuati nel corso dello stesso mese.

NB: i corrispettivi dovuti al GME e le partite economiche su MSD non sono considerati ai fini del controllo di congruità

## La verifica di congruità finanziaria (Articolo 72 del Testo integrato)

### Esempio: Operatore A

1.1.2005 → Fideiussione: + € 1.000.000

*Nel corso di gennaio → Acquisti valorizzati a PUN: -€ 800.000*

*Nel corso di gennaio → Vendite ex Art. 43 bis: € 300.000*

*Gennaio → **debito netto su MGP/MA ai fini della regolazione dei pagamenti: -500.000***

*Nel corso di gennaio → Correzione per acquisti CIP6: € 200.000*

**31.1.2005 → Debito netto su MGP/MA gennaio ai fini del calcolo di congruità: - € 300.000**

1.2.2005 → Capienza residua: + € 700.000

... }  
... }

*Ipotizzando che non vengano concluse transazioni dal 1/2 al 8/3*

**8.3.2005 → Pagamento del debito netto di gennaio (+500.000): + € 300.000**

8.3.2005 dopo pagamento di gennaio → Capienza residua: + € 1.000.000

**NB: il debito netto di un mese si *trascina* nei mesi successivi fino all'avvenuto pagamento**



## La verifica di congruità finanziaria (Articolo 72 del Testo integrato)

### Esempio: Operatore B

1.1.2005 → Fideiussione: + € 1.000.000

*Nel corso di gennaio → Acquisti valorizzati a PUN: -€ 800.000*

*Nel corso di gennaio → Vendite ex Art. 43 bis: € 700.000*

*Gennaio → **Debito netto su MGP/MA ai fini della regolazione dei pagamenti: -100.000***

*Nel corso di gennaio → Correzione per acquisti CIP6: € 200.000*

**31.1.2005 → Credito netto su MGP/MA gennaio ai fini del calcolo di congruità: + € 100.000**

**31.1.2005 → Capienza residua: + € 1.100.000**

**1.2.2005 → Capienza residua: + € 1.000.000**

... }  
... }

*Ipotizzando che non vengano concluse transazioni dal 1/2 al 8/3*

8.3.2005 → Pagamento del debito netto di gennaio (+100.000): **nessuna correzione**

8.3.2005 dopo pagamento di gennaio → Capienza residua: + € 1.000.000

**NB: il credito netto di un mese *non si trascina* nei mesi successivi fino all'avvenuto pagamento**

## *Approfondimento: orario di invio delle offerte*

## MGP dal 1° gennaio ad oggi: risultati

Distribuzione Offerte del 17 febbraio (h 10)

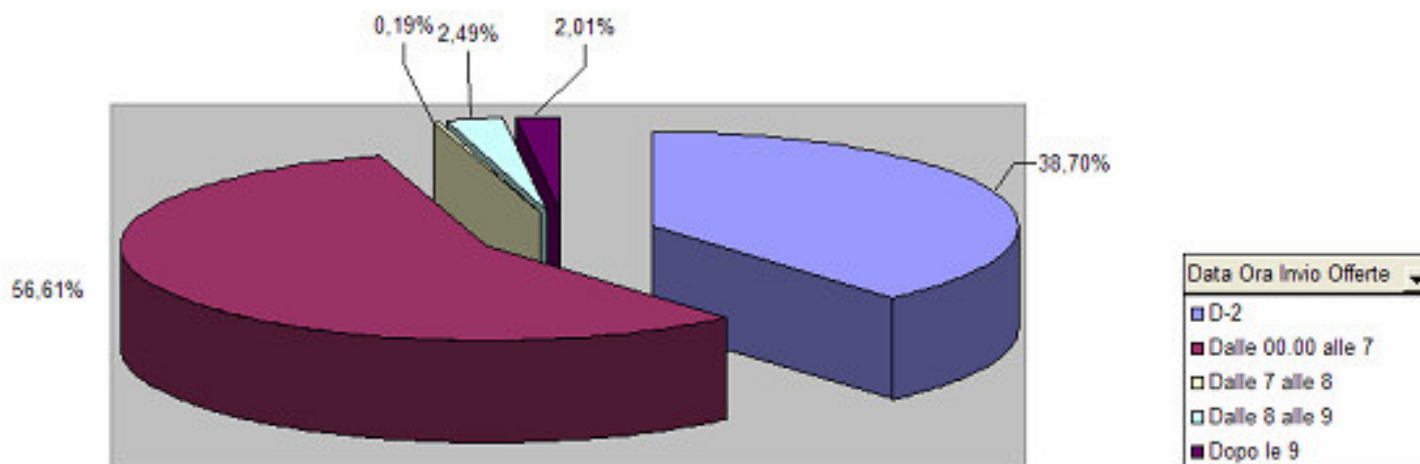

Distribuzione Offerte del 10 febbraio (h 10)

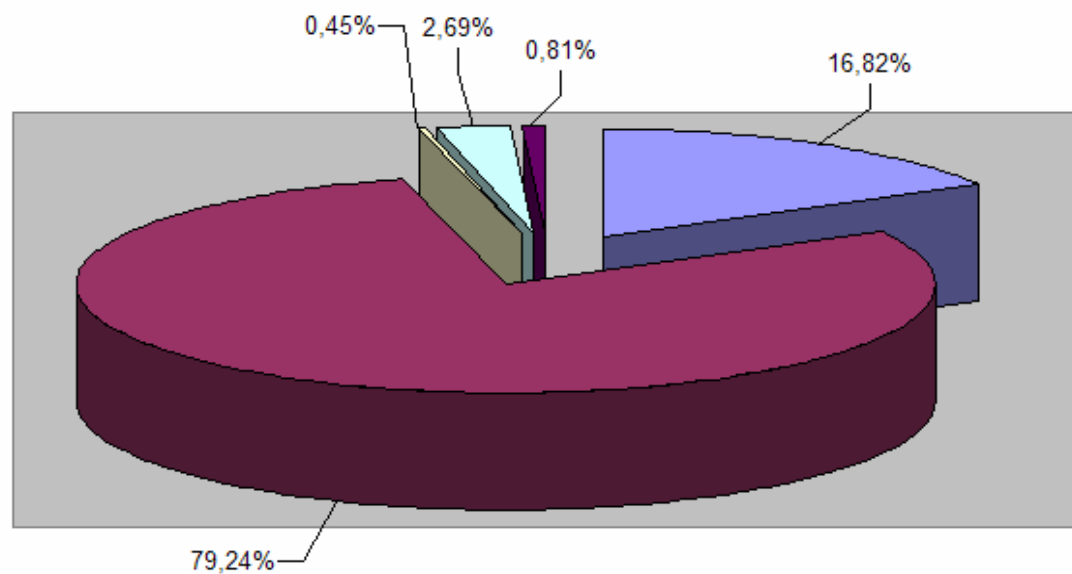

**NB:** le offerte ricevute dopo le 9 sono le offerte predefinite e le offerte integrative

## MGP dal 1° gennaio ad oggi: risultati

Distribuzione Offerte di acquisto del 17 febbraio (h 10)

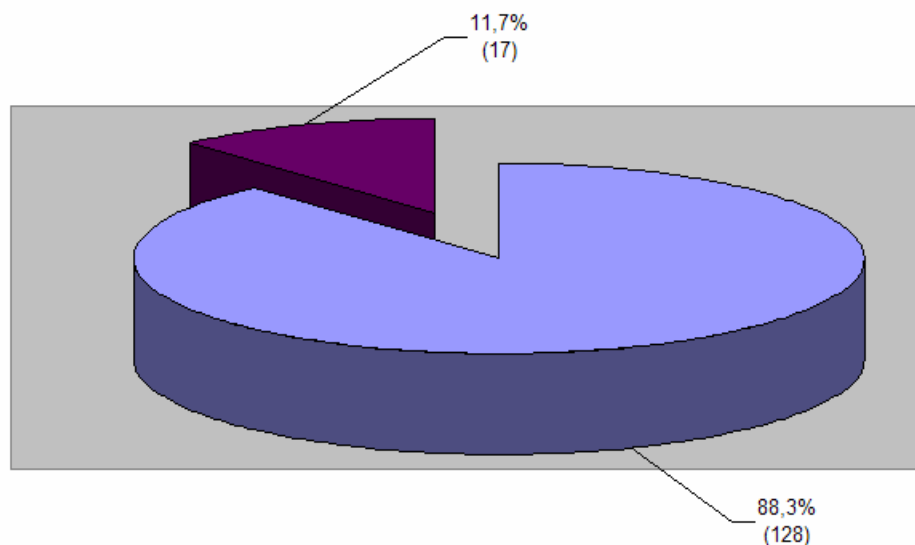

**NB:** le offerte ricevute dopo le 9 sono le offerte predefinite e le offerte integrative

Distribuzione Offerte di vendita del 17 febbraio (h 10)

Data Ora Invio Offerte
<input checked="" type="checkbox"/> D-2
<input type="checkbox"/> Dalle 00.00 alle 7
<input type="checkbox"/> Dalle 7 alle 8
<input type="checkbox"/> Dalle 8 alle 9
<input type="checkbox"/> Dopo le 9

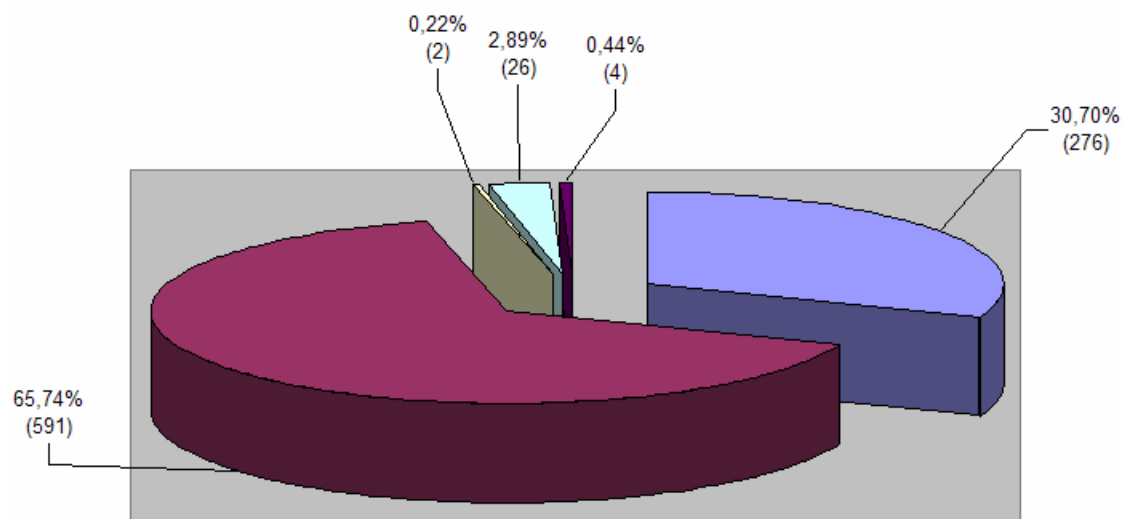

## MGP dal 1° gennaio ad oggi: risultati

Distribuzione Offerte di vendita del 10 febbraio (h 10)

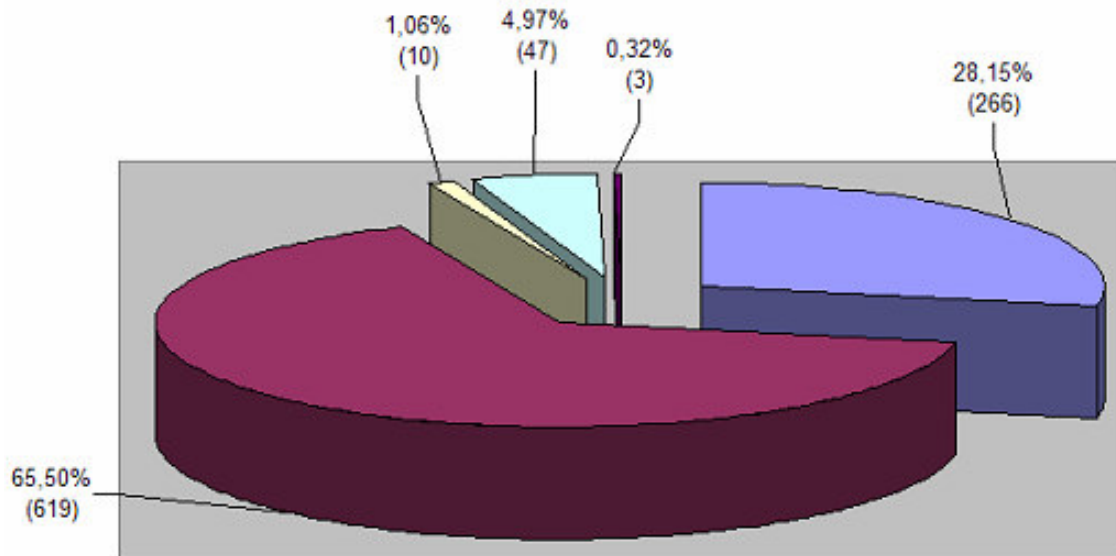

**NB:** le offerte ricevute dopo le 9 sono le offerte predefinite e le offerte integrative

Distribuzione Offerte di acquisto del 10 febbraio (h 10)

Data Ora Invio Offerte
<input type="checkbox"/> D-2
<input checked="" type="checkbox"/> Dalle 00.00 alle 7.00
<input type="checkbox"/> Dalle 7 alle 8
<input type="checkbox"/> Dalle 8 alle 9
<input checked="" type="checkbox"/> Dopo le 9

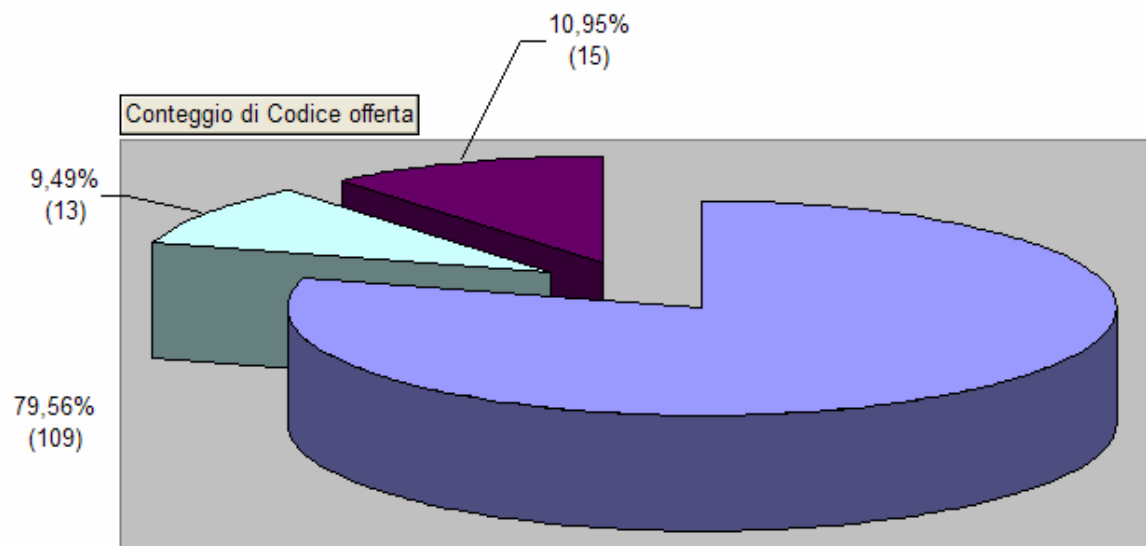

[www.mercatoelettrico.org](http://www.mercatoelettrico.org)

**Gestore del Mercato Elettrico SpA**  
**Viale Maresciallo Pilsudski, 92 - 00197 Roma**  
**tel. + 39 06 8012.1 fax +39 06 8012 4102**

[info@mercatoelettrico.org](mailto:info@mercatoelettrico.org)